

DOSSIER

- Bilan des projets du budget participatif

TRAVAUX DES COMMISSIONS

- Labyrinthe en herbe

VIE ASSOCIATIVE

- Le tennis Club en pleine dynamique

INFOS

- Visite du Sous-Préfet
- Renforcement de la vidéo-protection
- Fin du réseau cuivre
- Repas des aînés

Le SiLien n°22

SEPTEMBRE 2024

LE JOURNAL DE LA COMMUNE DE SILLY-SUR-NIED/LANDREMONT

ÉDITO

L'excellence, le respect et l'amitié, valeurs de l'olympisme, ont permis à Paris 2024 de susciter un enthousiasme collectif et de remporter un succès retentissant pour la France. Dans cet esprit de joie et de détermination, je souhaite, avec mon équipe municipale, poursuivre la gestion des affaires communales au profit de tous. Qu'il s'agisse de sécurité, de propreté, ou des services publics, nous nous engageons quotidiennement à **répondre à vos attentes et à améliorer votre quotidien**.

Silly-sur-Nied, souvent citée en exemple dans l'intercommunalité, sert de modèle à de nombreuses communes du Pays messin, dans des registres administratifs autant que techniques. **Le Sous-Préfet, lors de sa visite en juillet dernier, a salué nos réussites.**

Et pour cette rentrée 2024, de nouveaux challenges nous attendent encore, notamment **le rapprochement avec le regroupement pédagogique intercommunal (RPI) de Pange**, que Silly-sur-Nied intégrera complètement dès 2025. Ce processus est déjà bien engagé avec les élèves de Cours Moyen déjà scolarisés à Pange cette année. La municipalité travaille de concert avec les enseignants et les représentants des parents d'élèves sur ce dossier dans l'optique d'offrir un avenir meilleur à nos enfants.

La réalisation d'**une piste cyclable** reliant Courcelles-Chaussy et, à terme, Metz, demeure également un objectif prioritaire pour renforcer la mobilité douce et améliorer notre cadre de vie.

Enfin, le bien-vivre ensemble restera au cœur de notre action, soutenu par **l'esprit olympique de fraternité et de convivialité que nous souhaitons préserver**. Grâce à nos partenaires et à l'engagement de chacun, nous relèverons ces défis avec passion.

Merci pour votre confiance encore renouvelée cet été, qui nous motive à agir fort de nos convictions.



*Serge WOLLJUNG
Maire de Silly-sur-Nied
Vice-Président
de la Communauté de Communes
Haut Chemin - Pays de Pange
Député suppléant*

UNE RENTRÉE DE NOUVEAUTÉS ACTUALITÉ

Depuis des années **les effectifs du groupe scolaire l'île aux oiseaux baissent** malgré les initiatives de la municipalité pour accueillir des jeunes couples dans le village. Aussi, le Directeur d'Académie a-t-il décidé de supprimer un poste d'enseignant à l'école de Silly-sur-Nied et de fermer une classe.

À la rentrée de septembre, **les élèves de CM1-CM2 ont donc été scolarisés à Pange**. Un bus spécifique les y conduit tous les matins et les ramène le soir. Certains continuent alors de fréquenter l'accueil périscolaire de Silly-sur-Nied jusqu'au retour de leurs parents. La classe de maternelle accueille cette année **14 enfants**, dont **un en cours préparatoire**, et l'élémentaire est composée de **9 élèves en CE1 et 11 élèves en CE2**.

C'est la maîtresse de l'école maternelle, **Émilie Lenoir**, qui **assure la fonction de directrice** et qui oeuvrera avec la municipalité pour une réorganisation totale en 2025 dans le cadre du regroupement prévu avec l'école de Pange.



Le bus fait la navette matin et soir. Pour la-pause méridienne, il est possible de récupérer les enfants à Colligny-Maizery.

BUDGET PARTICIPATIF | DOSSIER

BILAN DES PROJETS DU BUDGET PARTICIPATIF

Depuis 2021, le Budget Participatif donne la possibilité aux Sillois de **participer aux décisions qui concernent leur vie quotidienne**. En déposant leurs projets et en votant pour leurs propositions préférées, les citoyens contribuent à l'amélioration des services et de l'environnement de la commune. Après une phase de sélection rigoureuse, les projets sont soumis au vote des habitants qui expriment ainsi leurs choix. À ce jour, 3 projets ont déjà été votés.

Dans le cadre du **1er budget participatif** une somme de 5000€ avait été inscrite au budget communal. Ce sont Margaux Juszcak et Adrien Maljean qui ont remporté le vote avec l'idée de **la création d'un verger associatif**. Et c'est ainsi que l'association « Le verger de Silly » a vu le jour. La plantation des arbres avait débuté en novembre 2021 avec l'aide d'enseignants et leurs élèves du Lycée Agricole de Courcelles-Chaussy mais également avec des membres de l'association. Soucieux et au petit soin du verger un **atelier de taille des arbres avait été organisé et animé par Stéphane Pavlic**, habitant le village et responsable des collections fruitières aux Jardins Fruitières de Laquenexy. Ce ne sont pas moins de 21 arbres fruitiers, baies et plantes rustiques qui ont été plantés et qui ont déjà produits quelques fruits.

En 2022, la somme de 2500 € avait été allouée dans le cadre du **2ème budget participatif**. Le choix s'est ainsi porté sur **une cabane à livres**. Il aura fallu attendre la fin des travaux de construction de la micro crèche et de l'aménagement paysager au centre du bourg pour l'y implanter. Inaugurée, le 24 mai

2024, par les membres du Conseil Municipal en compagnie de Marie-Thérèse ROCHET porteuse de ce projet. Cette cabane qui repose sur l'échange et le partage a rapidement rencontré un grand succès. Elle reste cependant réservée à des romans et ouvrages de bonne qualité et en bon état.



Pour 2024 et à l'occasion du **3ème budget participatif** dont la somme de 2000 € avait été attribuée, le choix se portait soit sur une fontaine à eau soit sur une structure de gymnastique et de musculation. Deux projets soumis par Thomas Martignon. C'est **la structure de gymnastique** qui a remporté le suffrage des habitants. Ceux qui souhaitent développer leur force musculaire et travailler leur cardio pourront s'entraîner sur les divers matériels et équipements qui seront installés sur le plateau sportif. Et pour les plus courageux, ils pourront pratiquer le **street workout**, ce sport qui mêle gymnastique et musculation.

BUDGET : DÉPENSES ET RECETTES 2024

En 2024, **le budget fonctionnement** de la commune s'équilibre en recettes et en dépenses à **680 222 €**. Les principales ressources proviennent de l'État avec une dotation de **115 751 €** et des impôts et taxes qui représentent **320 437 €**.

Le budget investissement pour sa part atteint **587 246 €** grâce au virement de la section fonctionnement, des subventions de l'État, de la Région et du Département, des emprunts et de la récupération de la TVA. En 2024, les dépenses suivantes sont notamment prévues au budget investissement : parking du plateau sportif et réfection de la voirie à l'entrée du village et rue de Béville, fin de la transformation de l'éclairage public en lampes led, installations de caméras de vidéo protection supplémentaires rue de Metz, aménagement d'espaces verts, rénovation de l'appartement au-dessus de la mairie. Et c'est sur ce budget que sera financée la structure de sport décidée dans le cadre du budget participatif.

DÉPENSES

- Solde execution n-1
- Restes à réaliser
- Espaces verts/vidéoprotection/équipement entrepot communal et voiries
- Parking plateau sportif/rénovation appartement mairie/éclairage led/ réfection route entrée village et rue de Béville
- Remboursement emprunt et caution appartement
- Numérisation documents urbanisme

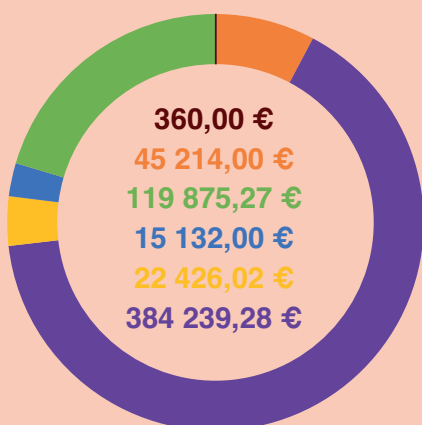

RECETTES

- Emprunt rénovation appartement
- Subventions État, Région et Département
- FCTVA - excédent fonctionnement capitalisé
- Caution
- Virement section fonctionnement
- Restes à réaliser

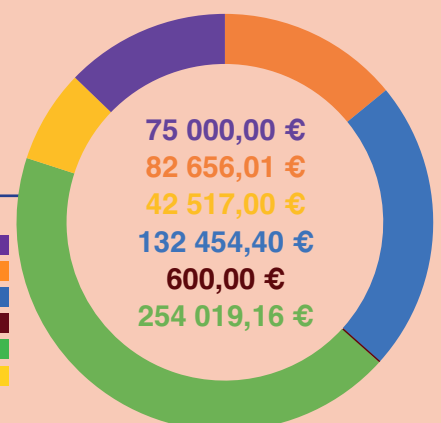

LABYRINTHE EN HERBE | TRAVAUX DES COMMISSIONS

Depuis le 29 avril 2024, un nouveau labyrinthe de style gothique a enrichi les attractions de la commune, une première en Moselle. La commission fleurissement, toujours soucieuse de rendre le village plus accueillant, a suivi l'idée d'Emilie Vincent (Société Vincent paysage), pour offrir cette expérience unique au cœur du plateau sportif. Ce labyrinthe uni-circulaire de 11 cercles successifs invite à une marche méditative, menant sans piège au centre, lieu de calme et de reconnexion à soi. Plus qu'un simple divertissement, c'est une pause introspective loin du tumulte quotidien.

Cette installation s'ajoute aux infrastructures existantes qui proposent un espace apaisant aux familles et habitants en quête de ressourcement. Le projet a été rendu possible grâce à l'investissement constant de l'ouvrier communal, dont le travail minutieux a permis d'intégrer parfaitement le labyrinthe à son environnement.

Traverser ce labyrinthe est une expérience personnelle, symbolisant pour certains le chemin de la vie. La marche, estimée entre 8 et 15 minutes, est un moment de ralentissement, invitant à relâcher les tensions et à se laisser porter par un rythme apaisé. Ce nouveau lieu incarne l'engagement de la municipalité à enrichir la vie des habitants, en créant un environnement propice à l'épanouissement de chacun, en harmonie avec la nature.

Prochainement le plateau sportif recevra aussi la structure de gymnastique et de musculation retenue par la population dans le cadre du budget participatif. Et plus tard un cheminement à travers les arbres plantés chaque année pour les enfants du millésime permettra de s'y promener et de s'essayer à des agrès de sport en plein air pour les seniors.



Le labyrinthe de style gothique s'intègre parf.



Petits et grands peuvent cheminer à travers les herbes hautes.

LE TENNIS CLUB EN PLEINE DYNAMIQUE | VIE ASSOCIATIVE

Au tennis, les saisons se renouvellent au 1er septembre de chaque année. La saison 2024-2025 vient tout juste de démarrer. L'effectif du club s'est stabilisé depuis quelques années autour de 20 licenciés. C'est moins que l'année des confinements liés au covid (le tennis, en tant qu'activité d'extérieur, était alors un des rares sports autorisés), mais plus que durant les années précédentes. De quoi donner le sourire aux membres du bureau de l'association qui sont **Anne Sophie Texier la secrétaire, Catherine Fétique la trésorière, Muriel Perrin la vice-présidente et Gilles Poinsignon le président.**

Ces derniers s'activent toute l'année pour rythmer la vie du club notamment lors de la fête du tennis qui vient marquer le démarrage de la nouvelle saison et permettre à tous les habitants de Silly-sur-Nied, licenciés ou non, de venir s'essayer au tennis et éventuellement poursuivre durant toute la saison. Ils ont également noué un partenariat avec la section tennis du Club Omnisports Retonfey (COR), pour permettre aux adhérents de disposer d'un créneau sur les courts couverts du COR, les samedis, de 12h à 13h. Les joueurs de Retonfey utilisant

quant à eux les courts sillois durant les week-ends de mai pour les championnats par équipes.

Dans cette optique, les membres du bureau sont également en train de réfléchir à une formule permettant aux jeunes sillois de pouvoir accéder facilement aux courts et venir jouer au tennis entre copains lorsqu'ils le souhaitent.

Ils s'occupent également de l'entretien des courts de tennis municipaux qui sont vieillissants. La question de leur renouvellement va d'ailleurs se poser pour les élus municipaux. La dynamique du club aura une importance dans la réflexion.



Tous les Sillois qui le souhaitent peuvent venir s'essayer lors de la fête ann

INFOS

VISITE DU SOUS-PRÉFET

Richard Smith, Sous-Préfet de Metz campagne et Secrétaire Général de la Préfecture de Moselle a honoré la municipalité de sa visite. L'occasion pour le Maire et les Conseillers Municipaux présents d'**évoquer avec lui les dossiers d'actualité** : la rentrée scolaire avec les classes des CM1 et CM2 transférées à Pange et la nomination d'Emilie Lenoir comme directrice du groupe scolaire, la sécurité et le financement des nouveaux équipements de vidéo protection et la réalisation d'une piste cyclable entre Silly-sur-Nied et Courcelles-Chaussy dans le cadre du schéma global de déplacement doux acté par la CCHCPP et le CD57.



Le Sous Préfet a visité différents équipements du village avec le maire et quelques élus municipaux

RENFORCEMENT DE LA VIDÉO PROTECTION

De nouvelles caméras de vidéo protection vont être installées au centre du village, à **proximité de la nouvelle aire de jeux pour enfants et de la cabane à livres**. Leur champ de vision permettra également de surveiller l'abribus (qui est régulièrement dégradé) ainsi que l'entrée de la rue principale, entre l'église et le monument aux morts. Elles permettront de limiter les dégradations commises et réduire le coût des réparations.

FIN DU RÉSEAU CUIVRE

L'année prochaine le réseau cuivre va être fermé et **plus aucun opérateur ne proposera les offres ADSL et similaires**. Le service de téléphonie grâce à la prise en forme de T cessera de fonctionner.

La cinquantaine de Sillois qui utilise toujours sa ligne fixe est donc invitée à contacter son opérateur pour faire évoluer son abonnement téléphonie et/ou internet vers une offre fibrée.



REPAS DES AÎNÉS

La municipalité souhaite honorer ses aînés et son personnel avec un repas festif au foyer sillois le dimanche 13 octobre à midi. **Toutes les personnes nées avant le 31/12/1957 sont invitées avec leurs conjoints**. Inscription obligatoire en mairie avant le 30 septembre.

ASENDA*

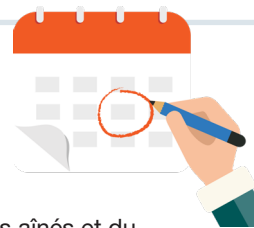

- **DIMANCHE 13/10** - Repas des aînés et du personnel communal
- **MERCREDI 23/10** - Zumba Vit'elle en rose au foyer sillois
- **JEUDI 31/10** - Halloween
- **LES VENDREDIS DE NOVEMBRE À FÉVRIER** Foyer bar (à partir du 22/11)
- **SAMEDI 9/11** - Soirée choucroute (organisée par Silly loisirs)
- **DIMANCHE 24/11** - Marché de Noël - Un arbre, un enfant
- **VENDREDI 15 NOVEMBRE** - Concert de la Chorale de Courcelles-Chaussy au foyer sillois
- **SAMEDI 7/12** - St Nicolas
- **VENDREDI 20/12** - Marche illuminée
- **DU 16 AU 20 DÉCEMBRE** - Chalet sous le sapin
- **SAMEDI 4/01** - Voeux de la municipalité

*Ces événements seront confirmés sur Panneau Pocket

HORAIRES DE LA MAIRIE

Marie-Christine Beck, secrétaire de mairie accueille le public tous les jours de 9h à 12h, le lundi et vendredi de 17h à 19h30.

Téléphone : 03 87 64 02 14
Mail : mairie@silly-sur-nied.fr
Panneau Pocket : Silly-sur-Nied
Facebook : @sillysurnied
Site : www.silly-sur-nied.fr



Permanence des élus en mairie le lundi et vendredi de 18h à 19h30

